



AMBITO TERRITORIALE DI CACCIA CN4 ALBA DOGLIANI

Via Manzoni 8 12051 Alba (CN) 0173-361947 – [335-8300748](tel:335-8300748)



Notiziario n° 2 - stagione venatoria 2016-2017

Gentilissimi soci,

a giorni (25/09/16) inizia una nuova stagione venatoria alla stanziale. L'agente dell'ATC e la vigilanza venatoria volontaria mi hanno segnalato **un'ottima presenza di lepri, ben distribuite su tutto il territorio**, covate di fagiani e di pernici rosse e una massiccia presenza di cinghiali che stanno creando problemi alle coltivazioni corilicole. Dall'inizio dell'anno ad oggi, oltre agli interventi notturni delle guardie provinciali (non conosciamo i dati), sono state effettuate **52 battute di contenimento** (la maggior parte fatte dalle squadre) e prelevati **67 cinghiali** (i capi abbattuti nelle ZRC sono stati dati in beneficenza).

Da recenti controlli delle schede riepilogative si evince la non rispondenza tra i capi segnati sul tesserino regionale e quanto comunicato durante le riunioni con le commissioni tecniche, le assemblee con i presidenti di sezione e in occasione delle manifestazioni cinofile. La mancata registrazione della fauna selvatica abbattuta, oltre ad una sanzione amministrativa, comporta anche, per le specie oggetto di prelievo numerico, la riduzione dei capi da abbattere fino alla **non autorizzazione del piano numerico** da parte della Regione Piemonte (in particolare per la pernice rossa e la volpe).

Sperando di esservi d'aiuto, oltre alla **cartografia dell'ATC CN4** e alle informazioni che potete trovare a pag. 2, riporto il carniere autorizzato dalla Regione Piemonte:

- **CARNIERE GIORNALIERO:** 2 (due) capi di fauna stanziale di cui una sola lepore, 8 (otto) capi di specie migratorie di cui due beccacce, tre quaglie e tre tortore.
- **CARNIERE ANNUALE:** 5 lepri comuni e pernici rosse, 10 beccacce, 20 tortore, 20 quaglie, 25 cinghiali, 30 fagiani, 50 capi di specie migratorie non comprese tra quelle elencate, 50 capi di: coniglio selvatico, cornacchia grigia, cornacchia nera, gazza, ghiandaia e 70 minilepri.

I confini della cartografia sono indicativi, fate riferimento alle tabelle (ZRC e ACS) che corrispondono alle deliberazioni provinciali e regionali.

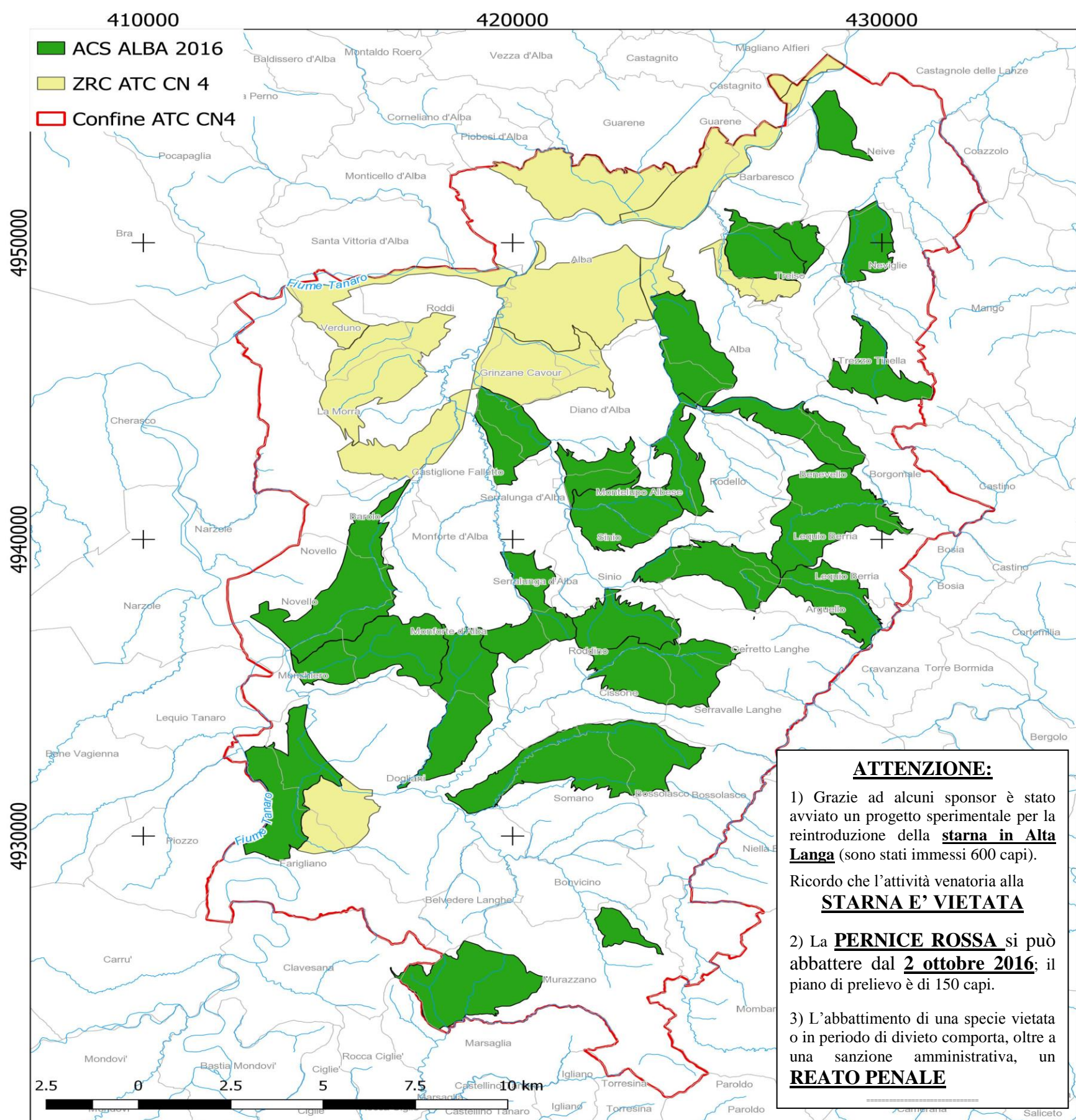

CALENDARIO VENATORIO 2016-2017

Specie cacciabili 2016/2017

1)	Cinghiale	25/09/2016	25/12/2016
2)	Fagiano	25/09/2016	30/11/2016
3)	Lepre	25/09/2016	07/12/2016
4)	Minilepre	25/09/2016	07/12/2016
5)	Coniglio selvatico	25/09/2016	07/12/2016
6)	Pernice Rossa (Piano abb.)	02/10/2016	30/11/2016
7)	Quaglia	02/10/2016	31/10/2016
8)	Tortora	02/10/2016	31/10/2016
9)	Germano Reale	02/10/2016	19/01/2017
10)	Gallinella d'acqua	02/10/2016	19/01/2017
11)	Alzavola	02/10/2016	19/01/2017
12)	Beccaccia	02/10/2016	31/12/2016
13)	Beccaccino	02/10/2016	31/12/2016
14)	Colombaccio	02/10/2016	30/01/2016
15)	Cornacchia nera	02/10/2016	30/01/2017
16)	Cornacchia grigia	02/10/2016	30/01/2017
17)	Gazza	02/10/2016	30/01/2017
18)	Ghiandaia	02/10/2016	30/01/2017
19)	Tordo sassello	02/10/2016	09/01/2017
20)	Tordo bottaccio	02/10/2016	09/01/2017
21)	Cesena	02/10/2016	09/01/2017
22)	Volpe (piano numerico prelievo.)	02/10/2016	30/01/2017
23)	Starna	Vietata	

Fauna tipica alpina:

- Fagiano di monte e coturnice, dal 2 ottobre al 30 novembre, (piani numerici).

Caccia di selezione:

- camoscio, capriolo, cervo, daino, muflone, cinghiale: periodi e piani numerici sono stati deliberati dalla Regione Piemonte.

La SICUREZZA al 1° posto.

(ATC CN4 Alba-Dogliani Delibera n° 28 del 22 settembre 2014 e n° 32 del 2 ottobre 2014)

Provvedimento in materia di sicurezza come da indicazioni emanate dalla REGIONE PIEMONTE con DGR N°17-283 del 08/09/2014.

Si rammenta che, la D.G.R. recita:

“... I Comitati di gestione (ATC e CA), previa valutazione delle condizioni morfologiche ed altimetriche nonché della copertura boschiva e vegetativa,”

Pertanto, in data 16/09/2014, abbiamo fatto fare una “valutazione delle condizioni morfologiche di tutto il territorio dell’ATC CN4”.

In base alle indicazioni dei tecnici incaricati, esperti in materia ambientale e di sicurezza, per prevenire incidenti dovuti alla mancanza di visibilità e non avere problemi con le assicurazioni e gli organi giudiziari in caso di incidenti, il Comitato di Gestione dell’ATC CN4, con votazione unanime, ha

DELIBERATO

1. di introdurre l’obbligo per tutti i soci cacciatori, che esercitano l’attività venatoria in forma vagante e in qualunque circostanza e luogo, ove si possa prevedere una situazione di pericolo per se stessi e per gli altri,

di indossare giubbotto o bretelle retroriflettenti ad alta visibilità.

Sarà compito del nuovo Comitato di Gestione, assumersi la responsabilità in merito alla revoca del provvedimento in materia di sicurezza, richiesta da alcune AA.VV.

Rassegna stampa

“Sparò al cinghiale e uccise l’amico”

Erano distanti una quarantina di metri, in mezzo un cinghiale. Secondo la Procura, il cacciatore YYY non prestò le dovute cautele e con il colpo partito dal proprio fucile uccise l’amico.

In particolare, si legge nel capo di imputazione, «trascurò la presenza di XXX sulla propria linea di tiro»

«Le precauzioni»

Il **consulente della Procura** ha ribadito che se il sig. XXX avesse indossato la **pettorina catarifrangente** sarebbe stato più visibile

=====

Rassegna stampa

Appello alla prudenza delle associazioni venatorie dopo gli ultimi incidenti mortali.

“... verranno distribuiti gratuitamente dall’associazione venatoria (ZZZZ) agli iscritti per la prima volta, "per dare un segnale", con l’obbligo di essere indossati: giubbotti, cappelli, gilet catarifrangenti, di colore rosso”

=====

Recentemente, pare che l’ASL abbia richiesto ad un cacciatore albese, che ha ferito gravemente in modo accidentale il compagno di caccia, il **rimborso delle spese sanitarie**; naturalmente il tutto è stato inviato all’assicurazione (controllate attentamente i massimali e la scadenza della tessera associativa).

IMPORTANTE: segnate la selvaggina abbattuta sul tesserino regionale e sulla scheda riepilogativa in modo da avere dati scientifici corretti da trasmettere alla Regione Piemonte per ottenere piani di prelievo redatti in base alla reale consistenza faunistica e agli abbattimenti effettuati la precedente stagione venatoria.

A TUTTI I SOCI UN CALOROSO AUGURIO PER UNA DIVERTENTE STAGIONE VENATORIA

nell’insegna del rispetto della sicurezza, del mondo agricolo ed in particolare dell’immenso patrimonio faunistico che in tutti questi anni di attenta ed oculata gestione siamo riusciti a mettervi a disposizione.

Alba, 1 settembre 2016

Integrazioni al Calendario Venatorio

Deliberazione della Giunta Regionale 4 agosto 2016, n. 97-3835

Ordinanza del TAR Piemonte n. 280 del 27/07/2016. Adeguamento della DGR n. 21-3140 dell’11/04/2016 di approvazione del Calendario venatorio per la stagione 2016/2017.

Delibera

... l’inclusione delle seguenti specie: **fischione, canapiglia, mestolone, codone, marzaiola, folaga, porciglione, frullino, pavoncella, moretta, combattente.**

Tali specie si potranno abbattere dal **02/10/2016 al 19/01/2017.**

Terreno coperto da neve.

(Art. 21 L. 157/1992)

- 1) Deliberazione della Giunta Regionale 7 ottobre 2013, n. 23-6469

Delibera

..... di consentire il prelievo esclusivamente degli ungulati nella zona faunistica delle Alpi, su terreni coperti in tutto o nella maggior parte di neve.

- 2) Deliberazione della Giunta Regionale 21 ottobre 2014, n. 14-449

Delibera

- **di integrare** la D.G.R. 7 ottobre 2013 n. 23-6469 (Art. 21 L. 157/1992. Prelievo venatorio su terreno coperto da neve nella zona faunistica delle Alpi. Determinazioni) prevedendo, in sintonia con quanto stabilito dalla Legge 11 agosto 2014, n. 116, di **consentire nel territorio al di fuori della zona faunistica delle Alpi esclusivamente il prelievo selettivo degli ungulati su terreni coperti in tutto o nella maggior parte di neve.**

ARRE DI CACCIA SPECIFICA

Revocate:

N°	Denominazione	Comuni	Scadenza
1	San Luigi – Santa Lucia	Dogliani-Monforte d’Alba	2016
2	Rocchetta	Cerretto Langhe – Arguello	2016
3	San Cristoforo	Neive	2016
4	Ressia	Barbaresco – Alba	2016
5	Castello della Volta	Barolo – Novello – La Morra	2016
6	Cimitero Neviglie	Neviglie	2016
7	Bricco di Neive	Neive	2016
8	Bussia	Barolo – Monforte d’Alba	2016

Costituite:

N°	Denominazione	Comuni	Scadenza
1	Conforso	Diano d’Alba-Serralunga d’Alba	2017
2	Villaro	Roddino-Sinio-Serralunga	2017
3	Torretta	Montelupo-Rodello	2017
4	Brantegna	Montelupo-Sinio	2017
5	La Corylicola	Albaretto Torre-Lequio Berria-Sinio	2017
6	Papa	Lequio Berria-Benevello-Borgomale	2017
7	Pian Tinella	Trezzo Tinella	2017
8	Altavilla	Bossolasco-Somano-Dogliani	2017
9	Taoretto	Serravalle-Cissone-Cerretto Langhe-Roddino	2017
10	Gallina	Neive	2017
11	Ghigliani	Benevello-Alba	2017
12	Piancerretto	Dogliani-Farigliano-Monchiero	2017
13	Bruni	Belvedere Langhe-Murazzano	2017
14	Pilone	Alba-Diano d’Alba	2017
15	Valdibà	Dogliani-Monforte d’Alba	2018
16	Pian Frè-Boarino	Lequio Berria-Arguello	2018
17	Valgranda	Treiso	2018
18	Chirella	Barbaresco-Alba	2018
19	Panirole	Barolo-Novello	2018
20	Cimitero-Filippini	Neviglie-Neive	2018
21	Gagliasso	Serralunga d’Alba-Monforte	2018
22	Ornati	Monchiero-Monforte d’Alba	2018
23	Rea	Murazzano	2018

Il Commissario
Beppe PIO